



Ofício 046/2023/FINPAT

Santa Cruz Cabrália/BA, 06 de abril de 2023.

À Exm^a. Sr^a. Sônia Bonner Guajajara

Ministra de Estado dos Povos Indígenas – MPI

À Exm^a. Sr^a. Joênia Wapichana

Presidente da Fundação Nacional dos Povos Indígenas - FUNAI

À Ilm^a. Sr^a. Patrícia Pataxó

Superintendente Estadual de Políticas para os Povos Indígenas da Bahia.

Ao Ilm^o. Sr^o. Lucas Clímaco Mattos

Coordenador Regional da CRS FUNAI do Sul da Bahia.

À Ilm^a. Sr^a. Cristiane Rabelo Santos

Chefe do Escritório Técnico do IPHAN de Porto Seguro/BA.

Ao Exm^o. Sr^o. Fernando Zelada

Procurador do Ministério Público Federal em Eunápolis/BA.

**Ref. Revitalização e Requalificação do Parque Indígena da Aldeia Pataxó
Coroa Vermelha – Ação Civil Pública**

Prezados Senhores (a),

Ao cumprimentá-los cordialmente, servimo-nos do presente para manifestar os nossos protestos de estima e consideração. A Aldeia Indígena Pataxó Coroa Vermelha, representada neste ato por seus caciques, abaixo subscritos, em parceria institucional com a Associação de Comerciantes do Parque Indígena Pataxó da Aldeia Coroa Vermelha, inscrita sob o CNPJ: 28.237.308/0001-74 e a Federação Indígena das Nações Pataxó e Tupinambá do Extremo Sul da Bahia – FINPAT, inscrita sob o CNPJ: 15.207.504/0001-54, vêm muito respeitosamente a presença de Vossas Excelências solicitar apoio técnico e financeiro para a **Revitalização, Requalificação Paisagística e Estrutural do Parque Indígena da Aldeia Pataxó Coroa Vermelha**, município de Santa Cruz Cabrália/BA.

O Parque Indígena Pataxó de Coroa Vermelha, constituído no ano 2000, para as Festividades e Comemorações dos 500 Anos do Brasil. É composto por um conjunto de infraestrutura cultural, turística e histórica de grande importância e relevância da **“Costa do Descobrimento do Brasil”**: Museu Indígena; Praça do Cruzeiro; Munumentos Indígenas;



Shopping Indígena; Estacionamento Indígena; Passarela do Descobrimento e Passarela do Tempo. Além de referências históricas do Brasil: Local de “Descobrimento do Brasil”; Palco de Celebração da 1ª. e 2ª. Missa no Brasil e Ilhéu de Coroa Vermelha, denominado de “Caminho de Moisés”.

Em 24 de agosto de 2005, foi assinado um Termo de Ajustamento e Conduta – TAC, proposto pelo Ministério Público Federal, entre a Fundação Nacional do Índio – FUNAI, Instituto do Patrimônio Histórico e Artístico Nacional – IPHAN, Companhia de Desenvolvimento Urbano do Estado da Bahia – CONDER, Prefeitura Municipal de Santa Cruz Cabrália e Comunidade Indígena Pataxó Coroa Vermelha, no objetivo de revitalização e requalificação do Parque Indígena e urbanização da Aldeia Indígena Pataxó de Coroa Vermelha. No Parque Indígena, na época foi proposto e executado as seguintes obras de infraestrutura: construção de 200 pontos comerciais; centro cultural; 04 conjuntos de monumentos; ampliação do estacionamento indígena, melhorias no shopping indígena e revitalização do Lago do Parque Indígena. Na Comunidade Coroa Vermelha: construção de 150 unidades habitacionais, reforma de 150 unidades habitacionais, pavimentação/calçamento de 27 ruas, construção de entreposto de pesca e duas embarcações; construção de quadra poliesportiva; ampliação da Escola Municipal Indígena Pataxó Coroa Vermelha e Padaria Comunitária.

Todavia, a partir do ano de 2013 aconteceu várias ocupações irregulares, por indígenas na **Praça do Cruzeiro** (construção de lojas e barracas de praia) e **Entrada do Parque Indígena** (instalação de barrinhas de tábuas, com cobertura de eternit e plástico). Apesar do diálogo com os indígenas e orientação da administração do parque e lideranças indígenas, para organização e reordenamento dos espaços, não se obteve êxito e avanços nesse processo. Na atualidade são **29 pontos comerciais, cabanas de praia e lojas** na Praça do Cruzeiro e **28 barracas de artesanatos e produtos em geral**, instaladas na Entrada da Parque Indígena. O fato, das ocupações irregulares, trouxe um grande transtorno, principalmente, ocasionando um processo de favelização do Parque Indígena, com obras desordenadas e desorganizadas. Essa ação continuada, diminuiu o fluxo turístico do local, afastando as operadoras de turismo que foram para outros roteiros e destinos de visitação turística na região.

O projeto de implantação do conjunto de infraestrutura do Parque Indígena de Coroa Vermelha, construído no Ano 2000. O sistema de energia elétrica com cabeamentos e caixas subterrâneas, teve a sua capacidade e planejamento para 74 lojas, Museu Indígena, Praça do



Cruzeiro e Estacionamento Indígena. Porém, na atualidades são cerca de 500 pontos comerciais (lojas e restaurantes) e 50 cabanas de praia e residências locais. Com esse altíssimo aumento de construções e ocupações no Parque Indígena, o sistema de energia, entrou em colápsio com queda de energia e rompimento de cabeamento, assim como, a exposição de fios elétricos, colocando em risco de vida os visitantes e moradores.

No final de 2022, teve a conclusão de obras de reforma estrutural do Museu Indígena de Coroa Vermelha, recursos advindo por meio de edital do Governo do Estado da Bahia/CAR/SDR/BA e executado pela Associação de Comerciantes do Parque Indígena Pataxó da Aldeia Coroa Vermelha. Porém, o projeto não contemplou o acervo cultural para colocar em funcionamento e atividades de visitação da população em geral, estudantes e turistas.

O Parque Indígena Pataxó de Coroa Vermelha, além dos 500 pontos comerciais e cerca de 50 cabanas de praia, abriga ainda um grande contingente de mais de 250 pessoas, entre indígenas e não indígenas, com empregos diretos, na modalidade de comerciante autônomo, isto é, ambulante, exercendo as suas atividades comerciais (venda de artesanatos, açaí, sorvetes, água de côco, queijo, camarão e peixe frito, churrasquinho, etc.) nos mais de 02 km de praia, existes na Terra Indígena Pataxó Coroa Vermelha.

Contudo, além do Parque Indígena, o Distrito de Coroa Vermelha, é um centro comercial e de lazer, inseridos no Pólo Turístico da “Costa do Descobrimento”, com infraestrutura de hotéis e pousadas, lojas, bares e restaurantes, em serviços de hospedagem e venda de comidas e bebidas, artesanatos indígenas e produtos em geral.

Sendo assim, o Parque Indígena Pataxó e Distrito de Coroa Vermelha, são destinos turísticos e tem nesse conjunto um potencial e importância na economia da região, na geração de trabalho, emprego e renda, tanto da população indígena, quanto da população não indígenas dos municípios de Santa Cruz Cabralia e Porto Seguro/BA.

Nexte contexto, viemos pelo presente solicitar dos órgãos e instituições supra citados, a realização de uma **ACÇÃO CIVIL PÚBLICA**, no objetivo de uma intervenção institucional do Estado, a fim de providências para a **Revitalização e Regualificação do Parque Indígena Pataxó da Aldeia Coroa Vermelha**, no município de Santa Cruz Cabralia/BA. Com as seguintes ações e medidas:

- 1- Identificação e Cadastramento de todos os indígenas e ocupantes de pontos comerciais irregulares, na Praça do Cruzeiro e Entrada do Parque Indígena;**
- 2- Disponibilização de Engenheiro Arquiteto e Paisagístico, para elaboração de**



projeto técnico de Revitalização e Requalificação da Praça do Cruzeiro e Entrada do Parque Indígena de Coroa Vermelha;

- 3- Plano e Projeto de Adequação da Infraestrutura Local;**
- 4- Implantação de Sistema de Energia Elétrica Subterrânea no Parque Indígena;**
- 5- Fort. do Sistema de Iluminação Pública na Passarela e Praça do Cruzeiro;**
- 6- Produção de Acervo Cultural do Museu Indígena;**
- 7- Construção do Portal do Parque Indígena Pataxó;**
- 8- Investimentos Financeiros para execução de obras de Intervenção de Infraestrutura;**
- 9- Elaboração e Financiamento de Plano de Marketing do Parque Indígena;**
- 10- Criação do Conselho Gestor do Parque Indígena de Coroa Vermelha.**

Na certeza de poder contar com total apoio e articulação de Vossas Excelências, desde já agradecemos.

Atenciosamente,

Benedito da Conceição Braz

Benedito da Conceição Braz – Cacique Louro Pataxó
Cacique da Aldeia Indígena Pataxó Coroa Vermelha

José Valério Silva Matos

José Valério Silva Matos – Cacique Zeca Pataxó
Cacique da Aldeia Indígena Pataxó Coroa Vermelha

Anildo Almeida Bemfica

Anildo Almeida Bemfica
Presidente da Associação de Comerciantes do Parque Indígena Pataxó da Aldeia Coroa Vermelha

Gerdion Santos do Nascimento

Gerdion Santos do Nascimento – Cacique Arua
Presidente da FINPAT
caciquearuan@gmail.com

39°0'30"W



Oceano Atlântico

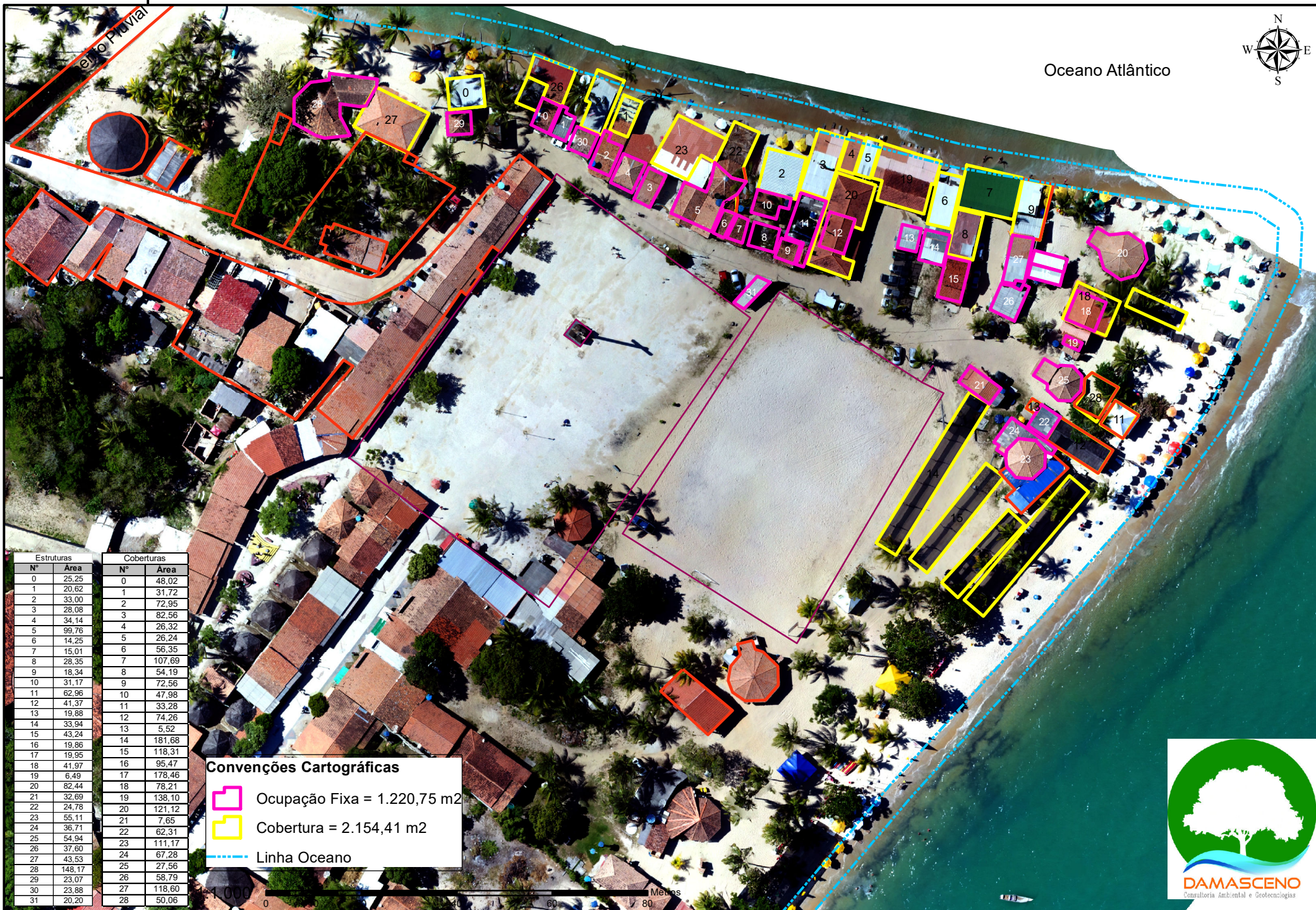

16°20'0"S

16°20'0"S



Estruturas		Coberturas	
Nº	Área	Nº	Área
0	25,25	0	48,02
1	20,62	1	31,72
2	33,00	2	72,95
3	28,08	3	82,56
4	34,14	4	26,32
5	99,76	5	26,24
6	14,25	6	56,35
7	15,01	7	107,69
8	28,35	8	54,19
9	18,34	9	72,56
10	31,17	10	47,98
11	62,96	11	33,28
12	41,37	12	74,26
13	19,88	13	5,52
14	33,94	14	181,68
15	43,24	15	118,31
16	19,96	16	95,47
17	19,95	17	178,46
18	41,97	18	78,21
19	6,49	19	138,10
20	82,44	20	121,12
21	32,69	21	7,65
22	24,78	22	62,31
23	55,11	23	111,17
24	36,71	24	67,28
25	54,94	25	27,56
26	37,60	26	58,79
27	43,53	27	118,60
28	148,17	28	50,06
29	23,07		
30	23,88		
31	20,20		

Convenções Cartográficas

-  Ocupação Fixa = 1.220,75 m2
-  Cobertura = 2.154,41 m2
-  Linha Oceano

39°0'30"W



Metros



39°0'30"W



Oceano Atlântico





Escoamento Pluvial

16°20'0"S

16°20'0"S

Estruturas		Coberturas	
Nº	Área	Nº	Área
0	25,25	0	48,02
1	20,62	1	31,72
2	33,00	2	72,95
3	28,08	3	82,56
4	34,14	4	26,32
5	99,76	5	26,24
6	14,25	6	56,35
7	15,01	7	107,69
8	28,35	8	54,19
9	18,34	9	72,56
10	31,17	10	47,98
11	62,96	11	33,28
12	41,37	12	74,26
13	19,88	13	5,52
14	33,94	14	181,68
15	43,24	15	118,31
16	19,86	16	95,47
17	19,95	17	178,46
18	41,97	18	78,21
19	6,49	19	138,10
20	82,44	20	121,12
21	32,69	21	7,65
22	24,78	22	62,31
23	55,11	23	111,17
24	36,71	24	67,28
25	54,94	25	27,56
26	37,60	26	58,79
27	43,53	27	118,60
28	148,17	28	50,06
29	23,07		
30	23,88		
31	20,20		

Convenções Cartográficas

-  Árvores praia
-  Ocupação Fixa = 1.220,75 m²
-  Cobertura = 2.154,41 m²
-  Linha Oceano

1:1.000

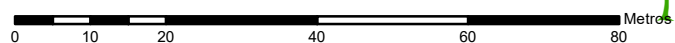

39°0'30"W





